



CORPO NACIONAL DE ESCUTAS

Secretaria Nacional para o Ambiente e Sustentabilidade

Departamento Nacional de Proteção Civil e Segurança



XXIII ACANAC

30 de julho a 06 de agosto de 2017

Centro Nacional de Atividades Escutistas

Idanha-a-Nova

Prevenção e Segurança



Em branco



XXIII Acampamento Nacional – Prevenção e Segurança

Conteúdo

1. Aprovação/Promulgação	5
2. Introdução	7
3. Objetivos	7
3.1. Objetivo Geral do Plano	7
3.2. Objetivos Específicos	7
4. Caracterização do local	8
4.1. Estrutura do Acampamento	8
4.2. Caracterização de participantes	9
5. Infra-estruturas técnicas	9
5.1. Energia Elétrica e Iluminação a Gás	9
5.2. Água e Saneamento	10
5.3. Comunicações	10
5.4. Meios de primeira intervenção de Emergência	10
5.5. Sistema Sonoro	11
6. Chegadas e Partidas ao/do Acampamento	11
7. Riscos e Vulnerabilidade	12
7.1. Riscos	12
7.1.1. Gerais	12
8. Organização do Acampamento	13
8.1. Programa Geral de atividades	13
8.2. Plano de Atividades por Subcampo e respetiva Distribuição Espacial:	14
8.2.1. Lobitos	14
8.2.2. Exploradores/Moços	16
8.2.3. Pioneiros/Marinheiros	18
8.2.4. Caminheiros/Companheiros	20
9. Normas de Campo (segurança)	23
10. Dispositivo de Prevenção e Segurança Geral	24
10.1. Equipa de Prevenção e Segurança	25
11. Organização da emergência	26
12. Parqueamento de viaturas	26
13. Reporte de Acidentes	26
14. Instruções de emergência	26
15. Órgãos de Apoio	27
16. Anexos	27
17. Lista de Distribuição	28
Anexo A – Localização do ACANAC	29
Anexo B – Planta Geral do Campo	31
Anexo C – Acessos ao Campo	33
Anexo D – Organograma do ACANAC	37
Anexo E – Organograma do Sector da Prevenção e Segurança	39
Anexo F – Regras de Utilização de Equipamentos a Gás	41
Anexo G – O que fazer em caso de incêndio	43
Anexo H – Plano de Prevenção e Segurança das atividades	45
Anexo I – Procedimentos Gerais em Evacuação	53
Anexo J – Normas de funcionamento das Equipas de Segurança	55
Anexo K – Check-in e Parqueamento de Viaturas	57
Anexo L – Lista Geral de Contactos Telefónicos	59
Anexo M – Área da Saúde	61
Anexo N – Sinalização de emergência	65
Anexo O – Plano de Comunicações	67
Anexo P – Descarga/Carga de material	71
Anexo Q – Acesso de Viaturas ao Campo, Parqueamentos e Livres Trânsito	73

Em branco



1. Aprovação/Promulgação

Assinaturas:

Chefe de Acampamento

Assinado no Original

20 / 07 / 2017

Chefe de Campo

Assinado no Original

20 / 07 / 2017

Coordenador da
Prevenção e Segurança

Assinado no Original

20 / 07 / 2017

Em branco



2. Introdução

O Corpo Nacional de Escutas – Escutismo Católico Português promove o seu 23.º Acampamento Nacional, adiante designado por ACANAC, subordinado ao tema “**Abraça o Futuro**”.

Para esta atividade foi elaborado o presente documento que será uma referência, nomeadamente para a Chefia de Campo e dos Subcampos, dos diversos Serviços, Entidades e Organismos exteriores ao Corpo Nacional de Escutas, sendo composto por um conjunto de regras e normas pelas quais se regerá a atividade, bem como um grande leque de medidas de autoproteção.

O presente Plano de Prevenção e Segurança complementa o Plano de Medidas de Autoproteção do CNAE e entra em vigor após a aprovação do Chefe de Campo do ACANAC.

Ativação 291200JUL17

Desativação 072000AGO17

3. Objetivos

3.1. Objetivo Geral do Plano

Como objetivo geral poderemos definir, a adequação das medidas destinadas a minorar os danos humanos, materiais e ambientais da atividade.

Assim, é indispensável que todos os participantes, bem como entidades e organismos exteriores ao CNE com responsabilidades na área, estejam informados e coordenem todas as ações, de modo a prevenir e/ou atenuar, na medida do possível os riscos previsíveis, minimizando os seus efeitos.

O presente documento é um instrumento de prevenção, dado que integra normas de comportamento e segurança dos participantes e referencia as medidas preventivas adequadas, procurando desta forma fazer com que, os possíveis acidentes não ocorram ou sejam minimizados. Define o presente Plano a aplicação das medidas de segurança e autoproteção na preparação e decurso do evento, bem como a forma de ativação os meios em estado de emergência.

Importa definir normas e regras de prevenção e segurança, tendo sempre em mente que o Plano não é rígido ou estático, podendo a qualquer momento serem introduzidas alterações, com vista a uma maior flexibilidade que possibilite ações de alternativa, tendo em vista a sua maior eficácia.

Tendo em conta a especificidade das atividades a desenvolver, este Plano é complementado por um conjunto de normas de Primeira Intervenção em Incêndio, bem como pelos Planos de Segurança dos Subcampos elaborados pelas Equipas de Prevenção e Segurança dos mesmos.

3.2. Objetivos Específicos

Como objetivos específicos foram definidos:

- Garantir a melhor articulação das ações, pretendendo a rapidez e a rentabilização dos meios;

- Definir a organização funcional das operações de emergência;
- Determinar as linhas de intervenção, suporte logístico e os mecanismos de coordenação interna e com entidades externas.

4. Caracterização do local

O ACANAC tem lugar no CNAE – Campo Nacional de Atividades Escutistas de Idanha-a-Nova, na Região Escutista de Portalegre e Castelo Branco.

O Acampamento será dividido em cinco Subcampos:

- Lobitos;
- Exploradores/Moços;
- Pioneiros/Marinheiros;
- Caminheiros/Companheiros.
- Serviços

e áreas de atividades gerais como:

- Éden (Animação de Adultos) 7 Sentes
- Génesis (Atividades para Equipas)
- Porto de Abrigo (Barragem Marechal Carmona)
- ACACRECHE (para crianças dos 3 aos 6 anos filhos de dirigentes)

Pela sua dimensão, não só em relação ao número de participantes mas ainda aos recursos humanos e materiais envolvidos, é determinante a preocupação nas áreas de prevenção e segurança.

4.1. Estrutura do Acampamento

O Campo tem uma área aproximada de 79 hectares, com um perímetro aproximado a 5000 metros, composto por socacos para montagens de tendas de pernoita, casa-abrigo, instalações sanitárias distribuídas pelo Campo e está dividido em 5 Subcampos, sendo 1 para cada uma das secções e 1 para os serviços (*conforme mapa em anexo*):

- Subcampo da primeira secção (6 aos 10 anos)
- Subcampo da segunda secção (10 aos 14 anos)
- Subcampo da terceira secção (14 aos 18 anos)
- Subcampo da quarta secção (18 aos 22 anos)
- Subcampo dos Serviços, (mais de 22 anos)
- Área de Serviços Gerais engloba a Secretaria, Prevenção e Segurança, Posto de Comando e Comunicações, Hospital de Campo, Refeitórios, Bares (serviços), Abastecimentos e Distribuição de Géneros, Acacreche, entre outros.

Possui ainda espaços reservados à Ágora (praça central), à Arena onde se encontra um palco e outro espaço reservado para atividades gerais.

Cada Subcampo de Secção terá um espaço para grandes concentrações, onde haverá um pequeno palco instalado.

No exterior ao Campo decorrerão atividades, nomeadamente na Barragem Marechal Carmona (Porto de Abrigo) e na Senhora do Almurtão, onde serão montadas infraestruturas para tal.



4.2. Caracterização de participantes

Está prevista a presença de cerca de 22000 Escuteiros no Acampamento.

A participação compreende elementos de idades compreendidas entre os 6 e os 22 anos e mais de 22 anos para adultos Dirigentes, distribuídos da seguinte forma:

- Lobitos (6 aos 10 anos) 2870 elementos + 600 dirigentes
- Exploradores/Moços (10 aos 14 anos) 6300 elementos + 800 dirigentes
- Pioneiros/Marinheiros (14 aos 18 anos) 6800 elementos + 800 dirigentes
- Caminheiros/Companheiros (18 aos 22 anos) 2200 elementos + 400 dirigentes
- Serviços gerais 600 elementos
- ACACRECHE (crianças dos 3 aos 6 anos filhos de dirigentes) 19 + 4 dirigentes

Os Escuteiros estão divididos em grupos de 5 a 8 elementos, acompanhados por Dirigentes adultos.

Todos os chefes, nas equipas de animação dos Subcampos, são responsáveis pelos elementos que estão a seu cargo, assim como pelo cumprimento das normas do ACANAC.

Nos dias 31/7 e 5/8, terão lugar respetivamente as cerimónias de abertura e de encerramento de Acampamento, pelo que haverá uma concentração de todo o efetivo no mesmo espaço. Nestes momentos será necessário reforçar a Área da Prevenção e Segurança.

Haverá em funcionamento a “Acacreche”, para crianças até aos 6 anos, filhos de dirigentes, inclusive. As crianças tomarão o pequeno-almoço com os pais e depois passarão o dia na creche. Ao final do dia serão entregues aos pais com quem jantam. **Não poderão estar nas atividades das Secções.**

5. Infra-estruturas técnicas

Para além das infraestruturas permanentes no Campo (que constam no Plano de Medidas de Autoproteção do Campo), serão instaladas, para esta atividade, pequenas estruturas em madeira, tendas de apoio logístico, palcos com estrutura de ferro e outras estruturas de apoio de várias dimensões.

A distribuição das tendas de pernoita será em área delimitada e devidamente assinalada no terreno.

A localização da Base da Equipa de Prevenção e Segurança bem como Comando de Segurança fica instalado junto ao Hospital de Campo.

5.1. Energia Elétrica e Iluminação a Gás

(Ter especial atenção ao Anexo F – Regras de Utilização de Equipamentos a Gás)

O Acampamento será alimentado por energia elétrica da rede pública com vários pontos de luz, dispondo de um corte geral de energia.

Junto ao Posto de Comando existe um gerador, que em caso de emergência alimentará com energia elétrica o sistema de comunicações.

Após anoitecer, a iluminação será garantida nalguns locais mais adequados dos Subcampos. Na Zona de montagem de tendas e nas mesmas a iluminação será efetuada por equipamentos individuais (lanternas), **não sendo autorizada a utilização de candeeiros a gás ou outro tipo de equipamento de iluminação que não seja alimentado a bateria/acumulador (vulgo pilhas).**

Tendo por base o preceituado nos diplomas legais e, de forma a diminuir o risco de incêndio, toda a confeção de alimentos a realizar no Acampamento será efetuada em fogão a gás de forma a obter-se uma fonte de calor controlada.

Os fogões de confeção de alimentos serão alimentados por garrafas de gás (não podendo estas exceder 11 Kgs).

Deverá haver um especial cuidado na “concentração” deste tipo de combustível, bem como no estado de conservação da tubagem e queimadores. Terá que existir um cuidado especial nas “mangueiras de borracha” – **conservação e validade das mesmas.**

As botijas de gás não devem estar expostas ao sol.

O não cumprimento destas recomendações pode ser impeditivo da utilização do equipamento.

5.2. Água e Saneamento

O Campo será abastecido da rede pública e terá vários pontos de abastecimento distribuídos pelo mesmo.

Como reforço à rede pública há dois depósitos instalados no campo, possuindo capacidade (conjunta) de 728000 litros.

A rede interna dispõe de vários cortes de água e um corte geral.

5.3. Comunicações

As comunicações serão efetuadas via rádio, estando os equipamentos distribuídos conforme Plano de Comunicações em anexo, sob a responsabilidade da Equipa de Posto de Comando.

Em caso de Emergência os telemóveis pessoais são um meio auxiliar à rede rádio, juntando-se em anexo os contactos dos Chefes dos vários sectores bem como das entidades externas.

Qualquer contato com as entidades de Proteção Civil (entidades externas) passa obrigatoriamente pelo Posto de Comando do ACANAC.

O Hospital de Campo gere os contactos com INEM/CODU e Bombeiros, contudo informa o PC da solicitação de meios de evacuação, para que o Posto de Entrada de Campo esteja alerta para a situação.

5.4. Meios de primeira intervenção de Emergência

Cada subcampo disporá de uma equipa de primeira intervenção em incêndio, sendo a responsabilidade da sua constituição e manutenção do respetivo Chefe de Subcampo **devendo, no dia 29/7/2017, informar o Posto de Comando da constituição da mesma.** Esta reporta ao Posto de Comando qualquer anomalia ou intervenção.

Cada Subcampo dispõe ainda de uma enfermaria para triagem e pequenos tratamentos na área da saúde, onde haverá, em permanência dois profissionais da área da saúde.

Para além dos meios existentes no Campo, referidos no plano de MAP do mesmo, haverá (durante o ACACAC) em disponibilidade uma Ambulância, um veículo florestal de combate a



incêndio, uma viatura da equipa de sapadores florestais da autarquia e uma pick-up com capacidade de 500 litros, um autotanque na zona da arena e mais duas viaturas ligeiras de combate a incêndio nos Subcampos da IIIª e da Iª secções.

5.5. Sistema Sonoro

Será instalado um sistema sonoro de forma a ser audível nas principais áreas do Acampamento.

6. Chegadas e Partidas ao/do Acampamento

Atendendo ao elevado número de participantes no ACANAC e aos constrangimentos físicos dos acessos ao local de realização da atividade e tendo como objetivo facilitar as chegadas e partidas dos contingentes, garantindo a máxima segurança, rapidez e o mínimo de desconforto nestes processos, decidiu-se:

As Regiões do CNE (com exceção dos Açores, Madeira, Macau e Genebra), para efeito das chegadas e partidas, irão ser divididas em 4 grupos A, B, C e D, de acordo com a dimensão do contingente e distância ao CNAE, conforme a distribuição apresentada no quadro 2.

As entradas em Campo, no dia 30 de julho, serão efetuadas de acordo com a ordem de chegada ao posto de check-in localizado na Srª do Almurtão e conforme disponibilidade de descarga.

As entradas em Campo no dia 31 de julho serão realizadas, de preferência, de acordo com os horários e tempos previstos no quadro 1.

No dia 6 de agosto, dia da partida, os horários de partida **serão obrigatoriamente cumpridos** e realizados nos termos previstos no quadro 2.

Quadro 1

Horas / Dias	Chegada		Partida
	Dia 30/7	Dia 31/7	Dia 6/8
9,00 – 11,00	n.a.	D	A
11,00 – 13,00	n.a.	C	B
13,00 – 15,00	n.a.	B	C
15,00 – 17,00	n.a.	A	D

Quadro 2

A	B	C	D
Algarve Viana do Castelo Bragança Braga Beja Vila Real	Coimbra Évora Lamego Leiria Setúbal Guarda	Viseu Porto Aveiro	P e C Branco Lisboa Santarém

Prevê-se que no dia 30 de julho haja a entrada de 10000 e que no dia 31 entre outros 12000.

Só serão permitidas entradas no ACANAC a partir das 9 horas do dia 30 de julho.

O acesso ao Campo far-se-á pela Senhora do Almurtão, sentido este/oeste, existindo um posto de controlo na entrada da estrada e um segundo no pórtico principal do Campo.

As viaturas que transportem material só poderão entrar em Campo das 9,00 horas às 23,00 horas do dia 30 de julho, e no dia 31 de julho das 8,00 às 15,00 horas. Fora desse horário todo o material será descarregado em local a indicar e transportado a pé para os Subcampos, pelos Contingentes participantes.

7. Riscos e Vulnerabilidade

Definem-se como fatores de risco, suscetíveis de provocar acidentes graves, os resultantes da localização e funcionamento da própria atividade, bem como de causas externas.

7.1. Riscos

7.1.1. Gerais

- Acidente no Acampamento
- Incêndio no interior/exterior do Acampamento, provocado pelas mais diversas causas;
- Intoxicação alimentar;
- Acidentes ligeiros (queimaduras, insolações, picadas de insetos, etc);
- Acidente durante as atividades exteriores;
- Afogamento;
- Extravio de participantes;
- Fatores climatéricos adversos;
- Atropelamento;
- Problemas ligados ao calor (desidratação, golpe de calor);
- Roubos;
- Sequestro.

7.1.2. Riscos Específicos

Considerando as características das atividades previstas e as possibilidades de ocorrência de acidentes, as áreas de particular sensibilidade são:

- Área destinada aos subcampos
- Área de cozinha/confeção de alimentos;
- Área dos Palcos e circundante;
- Área de Jogos (EcoFunPark)
- Atividades “Radicais”;
- Porto de Abrigo (barragem)
- Piscina (Idanha-a-Nova)
- Trajetos públicos utilizados nos raids/caminhadas.
- Estacionamento de viaturas – Senhora do Almurtão



8. Organização do Acampamento

A distribuição pedagógica dos elementos em Campo será efetuada da seguinte forma:

	I secção Lobitos	II secção Exploradores/Moços União	III secção Pioneiros/Marinheiros	IV secção Caminheiros/Companheiros
Campos	2870 Lobitos 600 Dirigentes (+ 22 anos) 3504 totais	6300 Exploradores/Moços 800 Dirigentes (+ 22 anos) 6934 totais	6958 Pioneiros/Marinheiros 800 Dirigentes (+ 22 anos) 7758 totais	2240 Caminheiros/Companheiros 400 Dirigentes (+ 22 anos) 2502 totais
Subcampos	4 Subcampos com 876 elementos cada	8 Distritos com 866 elementos cada	4 Subcampos com cerca de 750 elementos cada	4 Concelhos com 625 elementos cada

	Rapazes	Raparigas
ACACRECHE (dos 3 aos 6 anos) *	9	10

* Funciona fora do Campo

8.1. Programa Geral de atividades

Nos momentos em que terão lugar a Abertura de Campo e Festa de Encerramento há uma grande concentração (todo o efetivo do Acampamento). Quanto às Celebrações Eucarísticas, outro dos momentos de grande concentração de elementos, decorrerem em simultâneo em cada Subcampo.

	manhã	tarde	noite
domingo 30	A partir das 9,00 horas entradas em campo	Entradas em campo	Até às 23,00 horas entradas em campo
segunda-feira 31	A partir das 9,00 horas entradas em campo	Até às 17,00 horas entradas em campo Montagens	21,00 horas Abertura de Campo
terça-feira 1	Atividades por subcampo	Atividades por subcampo	Atividades por subcampo
quarta-feira 2	Atividades por subcampo	Atividades por subcampo	Atividades por subcampo
quinta-feira 3	Atividades por subcampo	Atividades por subcampo	Atividades por subcampo
sexta-feira 4	Atividades por subcampo	Atividades por subcampo	Atividades por subcampo
sábado 5	Atividades por subcampo	Atividades por subcampo	Às 21,00 horas Festa de Encerramento
domingo 6	Desmontagens Saída	Desmontagens Saída* até às 18,00 horas	

8.2. Plano de Atividades por Subcampo e respetiva Distribuição Espacial:

8.2.1. Lobitos

Os Lobitos estão divididos em Bandos de 5 a 8 elementos, acompanhados por Dirigentes adultos. Todos os Chefes, nas Equipas de Animação do Campo, são responsáveis pelos elementos do seu Subcampo, assim como pelo cumprimento das normas do ACANAC publicadas.

Atividades

	manhã	tarde	noite
segunda-feira 31	Entrada em Campo Montagens	Entrada em Campo Montagens	Abertura de Campo
terça-feira 1	Jogos na Piscina de Idanha Jogo de cidade na Idanha Atividades náuticas Campo (Génesis) Campo (Fun Park)	Jogos na Piscina de Idanha Jogo de cidade na Idanha Atividades náuticas Campo (Génesis) Campo (Fun Park)	Flor Vermelha (no campo da 1ª) (Fogo e Água) Festa na Arena Geral (Ar e Terra)
quarta-feira 2	Jogos na Piscina de Idanha Jogo de cidade na Idanha Atividades náuticas Campo (Génesis) Campo (Fun Park)	Jogos na Piscina de Idanha Jogo de cidade na Idanha Atividades náuticas Campo (Génesis) Campo (Fun Park)	Flor Vermelha (no campo da 1ª) (Ar e Terra) Festa na Arena Geral (Fogo e Água)
quinta-feira 3	Jogos na Piscina de Idanha Jogo de cidade na Idanha Atividades náuticas Campo (Génesis) Campo (Fun Park)	Jogos na Piscina de Idanha Jogo de cidade na Idanha Atividades náuticas Campo (Génesis) Campo (Fun Park)	Cinema (em Campo)
Sexta-feira 4	Jogos na Piscina de Idanha Jogo de cidade na Idanha Atividades náuticas Campo (Génesis) Campo (Fun Park)	Jogos na Piscina de Idanha Jogo de cidade na Idanha Atividades náuticas Campo (Génesis) Campo (Fun Park)	Flor Vermelha Geral (Fogo de Conselho)
Sábado 5	Caça ao Tesouro (em campo)	Livre Missa – 17.30 horas	Festa de Encerramento Geral
Domingo 6	Desmontagens	Desmontagens	



XXIII Acampamento Nacional – Prevenção e Segurança

Distribuição Espacial

	manhã	tarde	noite
segunda-feira 31			3504 Abertura
terça-feira 1	444 nas Piscinas de Idanha 444 em jogo em Idanha 872 na Barragem 872 em Campo (Génesis) 872 em Campo (Fun Park)	444 nas Piscinas de Idanha 444 em jogo em Idanha 872 na Barragem 872 em Campo (Génesis) 872 em Campo (Fun Park)	876 Flor Vermelha (Subcampo Fogo) 876 Flor Vermelha (Subcampo Água) 876 Festa na Arena do Futuro (Subcampo Ar) 876 Festa Arena do Futuro (Subcampo Terra)
quarta-feira 2	444 nas Piscinas de Idanha 444 em jogo em Idanha 872 na Barragem 872 em Campo (Génesis) 872 em Campo (Fun Park)	444 nas Piscinas de Idanha 444 em jogo em Idanha 872 na Barragem 872 em Campo (Génesis) 872 em Campo (Fun Park)	876 Flor Vermelha (Subcampo Terra) 876 Flor Vermelha (Subcampo Ar) 876 Festa na Arena do Futuro (Subcampo Água) 876 Festa Arena do Futuro (Subcampo Fogo)
quinta-feira 3	444 nas Piscinas de Idanha 444 em jogo em Idanha 872 na Barragem 872 em Campo (Génesis) 872 em Campo (Fun Park)	444 nas Piscinas de Idanha 444 em jogo em Idanha 872 na Barragem 872 em Campo (Génesis) 872 em Campo (Fun Park)	3504 Cinema (Arena Amarela)
Sexta-feira 4	444 nas Piscinas de Idanha 444 em jogo em Idanha 872 na Barragem 872 em Campo (Génesis) 872 em Campo (Fun Park)	444 nas Piscinas de Idanha 444 em jogo em Idanha 872 na Barragem 872 em Campo (Génesis) 872 em Campo (Fun Park)	3504 Flor Vermelha Geral (Fogo de Conselho - Arena Amarela)
Sábado 5	3504 Caça ao Tesouro (Campo dos Lobitos)	Livre 3504 Missa (Arena Amarela)	3504 Festa de Encerramento Geral
Domingo 6			

8.2.2. Exploradores/Moços

O campo da UNIÃO está dividido em 8 subcampos (DISTRITOS), cada DISTRITO está dividido em 8 DIVISÕES, cada DIVISÃO está dividida em 5 SETORES e cada SETOR contém 5/6 Patrulhas/Tripulações.

Atividades

	manhã	tarde	noite
segunda-feira 31	Montagem de campo	Montagem de campo	Abertura Geral de Campo
terça-feira 1	Porto de Abrigo na Barragem Caminho dos Sentidos em Idanha-a-Nova USB na Senhora do Almortão Ateliers no Genesis	Porto de Abrigo na Barragem Caminho dos Sentidos em Idanha-a-Nova USB na Senhora do Almortão Ateliers no Genesis	Origens - fogos de conselho - CNAE
quarta-feira 2	Porto de Abrigo na Barragem Caminho dos Sentidos em Idanha-a-Nova USB na Senhora do Almortão Ateliers no Genesis	Porto de Abrigo na Barragem Caminho dos Sentidos em Idanha-a-Nova USB na Senhora do Almortão Ateliers no Genesis	Mundos Diferentes... Rumos Iguais Jogo Noturno - CNAE
quinta-feira 3	Porto de Abrigo na Barragem Caminho dos Sentidos em Idanha-a-Nova USB na Senhora do Almortão Ateliers no Genesis	Porto de Abrigo na Barragem Caminho dos Sentidos em Idanha-a-Nova USB na Senhora do Almortão Ateliers no Genesis	Elixir da Natureza - Arena Principal CNAE
Sexta-feira 4	Porto de Abrigo na Barragem Caminho dos Sentidos em Idanha-a-Nova USB na Senhora do Almortão Ateliers no Genesis	Porto de Abrigo na Barragem Caminho dos Sentidos em Idanha-a-Nova USB na Senhora do Almortão Ateliers no Genesis	Transformação - Arena Campo II
Sábado 5	Torneio Arena Principal CNAE	Eucaristia	Encerramento geral de Campo
Domingo 6	Desmontagem de Campo	Desmontagem de Campo	



XXIII Acampamento Nacional – Prevenção e Segurança

Distribuição Espacial

	manhã	tarde	noite
segunda-feira 31	Montagem de campo	Montagem de campo	6934 Abertura Geral de Campo (Arena Principal)
terça-feira 1	1733 Porto de Abrigo na Barragem 1733 Caminho dos Sentidos em Idanha-a-Nova 1734 USB na Senhora do Almurtão 1734 Ateliers no Genesis	1733 Porto de Abrigo na Barragem 1733 Caminho dos Sentidos em Idanha-a-Nova 1734 USB na Senhora do Almurtão 1734 Ateliers no Genesis	6934 Origens - fogos de conselho (Arenas campo II)
quarta-feira 2	1733 Porto de Abrigo na Barragem 1733 Caminho dos Sentidos em Idanha-a-Nova 1734 USB na Senhora do Almurtão 1734 Ateliers no Genesis	1733 Porto de Abrigo na Barragem 1733 Caminho dos Sentidos em Idanha-a-Nova 1734 USB na Senhora do Almurtão 1734 Ateliers no Genesis	6934 Mundos Diferentes... Rumos Iguais Jogo Noturno (CNAE)
quinta-feira 3	1733 Porto de Abrigo na Barragem 1733 Caminho dos Sentidos em Idanha-a-Nova 1734 USB na Senhora do Almurtão 1734 Ateliers no Genesis	1733 Porto de Abrigo na Barragem 1733 Caminho dos Sentidos em Idanha-a-Nova 1734 USB na Senhora do Almurtão 1734 Ateliers no Genesis	6934 Elixir da Natureza (Arena Principal)
Sexta-feira 4	1733 Porto de Abrigo na Barragem 1733 Caminho dos Sentidos em Idanha-a-Nova 1734 USB na Senhora do Almurtão 1734 Ateliers no Genesis	1733 Porto de Abrigo na Barragem 1733 Caminho dos Sentidos em Idanha-a-Nova 1734 USB na Senhora do Almurtão 1734 Ateliers no Genesis	6934 Transformação (Arena Campo II)
Sábado 5	6934 Torneio (Arena Principal)	6934 Eucaristia (Arena Principal)	6934 Encerramento geral de Campo (Arena Principal)
Domingo 6	Desmontagem de Campo	Desmontagem de Campo	

8.2.3. Pioneiros/Marinheiros

Atividades

	manhã	tarde	noite
segunda-feira 31	Entrada em Campo Montagens	Entrada em Campo Montagens	Abertura de Campo
terça-feira 1	Atividades barragem Atividades radicais Jogos vila Raid	Atividades barragem Atividades radicais Jogos vila Raid	Subcampo 1 – Paz Subcampo 2 – Liberdade Subcampo 3 – Paz Subcampo 4 – Liberdade
quarta-feira 2	Atividades barragem Atividades radicais Jogos vila Raid	Atividades barragem Atividades radicais Jogos vila Raid	Subcampo 1 – Liberdade Subcampo 2 – Paz Subcampo 3 – Acolhimento Subcampo 4 – Acolhimento
quinta-feira 3	Atividades barragem Atividades radicais Jogos vila Raid	Atividades barragem Atividades radicais Jogos vila Raid	Subcampo 1 – Acolhimento Subcampo 2 – Acolhimento Subcampo 3 – Liberdade Subcampo 4 – Paz
Sexta-feira 4	Atividades barragem Atividades radicais Jogos vila Raid	Atividades barragem Atividades radicais Jogos vila Raid	Subcampo 1 – Audácia Subcampo 2 – Audácia Subcampo 3 – Audácia Subcampo 4 – Audácia
Sábado 5	Avaliação e inspeção de subcampo		Festa de Encerramento Geral
Domingo 6	Desmontar Campo Saída	Desmontar Campo Saída	

Legenda dos momentos noturnos: Paz – Livre; Liberdade – Espiritual; Acolhimento – Fogo de Conselho 2 a 2; Audácia – Festa Total.



XXIII Acampamento Nacional – Prevenção e Segurança

Distribuição Espacial

	manhã	tarde	noite
segunda-feira 31	Chegada Montagens	Chegada Montagens	Abertura de Campo 7800
terça-feira 1	1750 Atividades Náuticas 1750 Atividades Radicais 1750 Jogo de Vila 1750 Raid	1750 Atividades Náuticas 1750 Atividades Radicais 1750 Jogo de Vila 1750 Raid	Subcampo 1 – Paz Subcampo 2 – Liberdade Subcampo 3 – Paz Subcampo 4 – Liberdade
quarta-feira 2	1750 Atividades Náuticas 1750 Atividades Radicais 1750 Jogo de Vila 1750 Raid	1750 Atividades Náuticas 1750 Atividades Radicais 1750 Jogo de Vila 1750 Raid	Subcampo 1 – Liberdade Subcampo 2 – Paz Subcampo 3 – Acolhimento Subcampo 4 – Acolhimento
quinta-feira 3	1750 Atividades Náuticas 1750 Atividades Radicais 1750 Jogo de Vila 1750 Raid	1750 Atividades Náuticas 1750 Atividades Radicais 1750 Jogo de Vila 1750 Raid	Subcampo 1 – Acolhimento Subcampo 2 – Acolhimento Subcampo 3 – Liberdade Subcampo 4 – Paz
Sexta-feira 4	1750 Atividades Náuticas 1750 Atividades Radicais 1750 Jogo de Vila 1750 Raid	1750 Atividades Náuticas 1750 Atividades Radicais 1750 Jogo de Vila 1750 Raid	Subcampo 1 – Audácia Subcampo 2 – Audácia Subcampo 3 – Audácia Subcampo 4 – Audácia
Sábado 5	Avaliação e inspeção de subcampo		Festa de Encerramento de Campo 7800
Domingo 6	Desmontar Campo Saída	Desmontar Campo Saída	

Relativamente às atividades, a IIIª secção terão sempre a seguinte distribuição, de forma rotativa, com participação de cerca de 1/4 do contingente total (aproximadamente 1750 elementos);

- **Atividades Aquáticas** (Barragem) - Deslocações entre o campo e o local da atividade em autocarro;
- **Raid** - Inicia-se diariamente às 03:45, junto à Senhora do Almurtão (deslocação a pé de campo para o local de início da atividade) e termina cerca das 12:30 em Alcafozes, junto à Sra. do Loreto, regressando a campo de autocarro (última recolha às 14:00);
- **Aldeias** - Jogos de vila com o contingente distribuído por 6 aldeias nos arredores do Campo: Penamacor, Penha Garcia, Idanha-a-Velha, Zebreira, Rosmaninhal e Monsanto, o que dará cerca de 300 elementos por aldeia, com deslocações efetuadas de autocarro entre o Campo e as aldeias e vice-versa;
- **Atividades Radicais**, em redor do campo, o que não implica deslocações.

8.2.4. Caminheiros/Companheiros

Atividades

	manhã	tarde	noite
domingo 30	Entradas e Montagens Campo	Entradas e Montagens Campo	Campo
segunda-feira 31	Entradas e Montagens Campo	Entradas e Montagens Workshops Conselho de Guias Campo	Abertura de Campo #DESliga_te Desprendimento e Envio Campo #LIGA_TE Raide (Tribo)
terça-feira 1	Construção do Bairro (Clã)	Raide em Bairro (Clã)	Noite em Bairro (Clã) [Fogo de Conselho]
quarta-feira 2	Vida em Bairro (Comunidade)	Vida em Bairro (Comunidade)	Noite em Bairro (Festa / convívio com a Comunidade)
quinta-feira 3	Regresso ao Almutão (Bairro, de camioneta) Montagens de campo (por Cidade) Campo	Montagens de campo (por Cidade) Campo	#REliga_te Conversão da Cidade Campo
Sexta-feira 4	Atividades no Génesis 7Sentes Campo	Atividades no Génesis 7Sentes Campo	#INTERliga_te Celebrar o Mundo Novo Campo
Sábado 5	Atividades Náuticas Porto de Abrigo (Barragem)	Atividades Náuticas Porto de Abrigo (Barragem) #HIPERliga_te Celebrar o Mundo Novo (Eucaristia e Encerramento)	Encerramento de Campo Campo
Domingo 6	Desmontagens e Saídas Campo	Saídas Campo	



Distribuição Espacial

	manhã	tarde	noite
domingo 30	Chegada	Chegada	
segunda-feira 31	Chegada	2502 em Campo	2502 em Campo
Sexta-feira 4	Atividades no Génesis 7Sentes 2502 em Campo	Atividades no Génesis 7Sentes 2502 em Campo	#INTERliga_te Celebrar o Mundo Novo 2502 em Campo
Domingo 6	Desmontagens e Saída	Desmontagens e Saída	

Dia 31 de julho (segunda-feira)

Sem movimentações externas

Dia 1 de agosto (terça-feira)

Saída para raide

Raide – Parte 1

CNAE -> Sra. Almurtão

Meio de transporte: pé

Período: 01h00 - 01h30

Número de pessoas: 2500

Sra. Almurtão ...

... Lardosa

Meio de transporte: autocarros

Período: 01h30 - 03h30

Número de pessoas: 670 caminheiros/companheiros

... Castelo Branco

Meio de transporte: autocarros

Período: 01h30 - 03h30

Número de pessoas: 625 caminheiros/companheiros

... Aldeia do Bispo

Meio de transporte: autocarros

Período: 01h30 - 03h30

Número de pessoas: 480 caminheiros/companheiros

... Alcafozes

Meio de transporte: autocarros

Período: 01h30 - 03h30

Número de pessoas: 530 caminheiros/companheiros

Lardosa - 14 locais intermédios*

Meio de transporte: pé

Período: 02h00 - 7h30

Número de pessoas: 670 caminheiros/companheiros (em tribos de 4-8 elementos)
distribuídos equitativamente pelos destinos

Castelo Branco - 13 locais intermédios*

Meio de transporte: pé

Período: 02h00 - 7h30

Número de pessoas: 625 caminheiros/companheiros (em tribos de 4-8 elementos)
distribuídos equitativamente pelos destinos

Aldeia do Bispo - 10 locais intermédios*

Meio de transporte: pé

Período: 02h00 - 7h30

Número de pessoas: 480 caminheiros/companheiros (em tribos de 4-8 elementos)
distribuídos equitativamente pelos destinos

Alcafozes - 11 locais intermédios*

Meio de transporte: pé

Período: 02h00 - 7h30

Número de pessoas: 530 caminheiros/companheiros (em tribos de 4-8 elementos)
distribuídos equitativamente pelos destinos

Raide – Parte 2

48 locais intermédios* - 48 locais**

Meio de transporte: pé

Período: 17h00 - 20h00

Número de pessoas: 2500 (52 por local)

Dia 2 de agosto (quarta-feira)

Sem movimentações externas

Dia 3 de agosto (quinta-feira)

Regresso de raide

48 locais - Sra. Almurtão

Meio de transporte: autocarros (1 por localidade)

Período: 07h30 - 09h00

Número de pessoas: 2500 (em grupos de 52 pessoas)

Sra. Almurtão - CNAE

Meio de transporte: pé

Período: 10h30 - 11h00

Número de pessoas: 2500 (em grupos de 210 pessoas)

Dia 4 de agosto (sexta-feira)

Sem movimentações externas

Dia 5 de agosto (sábado)

Atividades Porto de Abrigo - Barragem

Deslocação CNAE - Barragem



Meio de transporte: autocarros

Período: 07h00 - 08h30

Número de pessoas: 2500

Deslocação Barragem - CNAE

Meio de transporte: autocarros

Período: 17h00 - 18h30

Número de pessoas: 2500

* Locais intermédios – são locais a cerca de 10-15 km do ponto de largada e 10-15 km do local final.

9. Normas de Campo (segurança)

A organização geral do Acampamento está sob a responsabilidade do Chefe de Campo que será coadjuvado conforme Organigrama em anexo.

Os jovens irão estar agrupados por Bandos / Patrulhas ou Tripulações / Equipas ou Equipagens ou Companhas ou Tribos e coordenados por Dirigentes.

O evento previsto é constituído por atividades Escutistas de construções, Jogos e outras, recreativas e pedagógicas especialmente no exterior do Campo.

É proibido abandonar a zona delimitada do Acampamento sem autorização das chefias do Subcampo.

Os Subcampos devem cumprir as normas de segurança, emergência e evacuação estabelecidas para o Acampamento.

Nos Subcampos é interdito o consumo de tabaco, estupefacientes e bebidas alcoólicas. Será indicada uma zona (local) para fumadores.

Para além destas, deverão ser respeitadas dentro e fora do Campo as seguintes normas:

- Não danificar o património existente;
- Zelar pelo espaço ocupado e pelos haveres;
- Cumprir as normas básicas de boa prática de higiene individual e coletiva;
- Providenciar o armazenamento adequado dos alimentos;
- Providenciar a gestão adequada de resíduos sólidos, efetuado preferencialmente a separação;
- Providenciar a recolha dos resíduos;
- Adotar comportamentos e atitudes de prevenção face ao risco de incêndio;
- São expressamente proibidas as fogueiras, incluindo para confeção de alimentos;
- A utilização de equipamentos de queima ou combustão para iluminação ou confeção de alimentos deve ser feita respeitando as regras definidas, em anexo.
- Em todos os Subcampos deve haver o cuidado de deixar espaço no interior para que fique assegurado um corredor de segurança.
- É proibida a circulação de automóveis ou similares dentro do subcampo, exceto os de serviço devidamente autorizados.

O Acampamento poderá ser visitado pelos Serviços de Proteção Civil e de Saúde Pública, para verificação da aplicação das regras definidas.

A Equipa da Prevenção e Segurança fará avaliação das condições de segurança nos subcampos. Caso seja detetada qualquer anomalia, deverá referi-la e solicitar a sua resolução.

10. Dispositivo de Prevenção e Segurança Geral

A Direção do Plano estará a cargo do Chefe de Campo: Ivo Faria

O Delegado de Segurança será o Chefe de Acampamento: Manuel Antunes

A Coordenação do Plano estará a cargo do Delegado Nacional de Proteção Civil e Segurança: João Pinheiro, que será coadjuvado conforme organograma anexo.

Recursos Humanos

Para o desempenho das funções no âmbito da Prevenção e Segurança Gerais, serão envolvidos 70 elementos (Dirigentes).

Os turnos e as instruções particulares constam em Plano Específico.

Todos os elementos do contingente, durante os intervalos dos turnos ficam em situação de alerta.

Missão/Áreas específicas

Acessos - Entrada de Campo – O Campo dispõe de uma entrada principal, de 3 entradas secundárias e uma para o abastecimento de géneros alimentares, conforme planta em anexo.

Existe ainda um Posto de Controlo de acessos e vigilância ao parque de viaturas instalado na Senhora do Almurtão.

Estes postos funcionarão com equipas de 3 elementos em permanência, tendo como missão específica o controle de entradas e saídas de Campo, encaminhamento de visitantes, coordenação do acesso de viaturas ao Acampamento e controlo da área de estacionamento das viaturas dos participantes.

Os Postos de Controlo de entradas serão identificados como P(x).

Os Postos P1 e P2 funcionam 24 horas/dia e os restantes funcionam entre as 07,00 horas e as 21,00 horas ou quando for necessário, atendendo à movimentação dos participantes.

Área do Acampamento – O controlo da área do Acampamento será efetuado segundo normas específicas.

As Equipas Móveis têm como missão o controlo de circulação de pessoas e viaturas não autorizadas no Campo, bem como manter dos corredores de emergência circuláveis.

Porto de Abrigo (barragem Marechal Carmona) – Nesta área específica do ACANAC, onde que todos os elementos irão participar nas atividades náuticas, haverá uma Equipa destinada à organização das mesmas, sendo dela a responsabilidade da Prevenção e Segurança no local. Será coadjuvada por uma outra Equipa da Femédica, para a área da saúde.

Atendendo à especificidade quer do local quer das atividades, haverá em permanência um elemento da Equipa de Prevenção e Segurança Geral em ligação com o Posto de Comando.

Em momentos específicos – sempre que necessário, e nomeadamente nas alturas em que é requerida maior atenção, serão ativadas as Equipas de Apoio que funcionarão em conjunto com as



equipas de Prevenção e Segurança. Estas serão constituídas com elementos da Área da Prevenção e Segurança dos Subcampos.

As situações em que as Equipas de Apoio serão reforçadas são:

- Dias de entrada no Acampamento e montagens;
- Celebração Eucarística;
- Dia de desmontagem e Saída de Acampamento;
- Outras situações que se achar necessário.

10.1. Equipa de Prevenção e Segurança

Missão geral

- Apoiar na área da Prevenção e Segurança todas as ações em curso;
- Acompanhar o desenrolar das ações de vigilância, prevenção e segurança em toda a área geográfica do Acampamento;
- Informar o Posto de Comando de qualquer ocorrência, acidente grave ou anomalia que se verifique;
- Coordenar o encaminhamento de Entidades exteriores quando a situação o justificar;
- Elaborar relatório circunstanciado, sempre que ocorra qualquer intervenção ou ocorrência, cuja cópia fará parte integrante do relatório final

O funcionamento da Equipa é 24 horas/dia;

Os elementos dos Serviços de Prevenção e Segurança são organizados em Equipas, tendo em vista o cumprimento dos objetivos definidos;

Cada Equipa é coordenada por um chefe de equipa devidamente identificado na escala de serviço a publicar no dia 29/07/2017;

Sempre que o Coordenador do Plano o entenda, reúne com os Chefes das Equipas de modo a poder tomar as decisões mais adequadas e a fazer a avaliação das ações tomadas;

Os elementos do Serviço de Prevenção e Segurança estarão em Campo desde as 10,00 horas do dia 29 de julho até às 16 horas do dia 7 de agosto.

Logística e Meios Físicos

- 1 Tenda para a instalação do Posto de Comando e Coordenação;
- 1 Viatura de Comunicações;
- 2 Tendas para Postos de Controlo de Acessos (P1 e P2);
- Comunicações (rádios / telemóveis/internet);
- Computador Portátil;
- Impressora;
- Placard;
- Frigorífico;
- Máquina de café;

- Coletes Refletores;
- Mesas e cadeiras;
- Gerador elétrico;
- Material de extinção de pequenos focos de incêndio (10 extintores);
- 1 viatura leve com kit de combate a incêndio (500 l);
- Será da responsabilidade dos participantes da equipa de segurança, os artigos diversos necessários ao cumprimento dos serviços (lanterna, cantil, etc);
- A alimentação é fornecida no Refeitório dos Serviços, em horários a estabelecer;
- As horas de deitar e de alvorada são respeitadas pelos elementos da Equipa, exceto os que se encontrem de serviço efetivo ou em período de descanso.

11. Organização da emergência

Ver capítulo adequado no âmbito das Medidas de Autoproteção de Risco de Incêndio do CNAE.

12. Parqueamento de viaturas

As viaturas dos participantes no ACANAC serão parqueadas em local definido para tal na Senhora do Almurtão (mapa anexo).

As viaturas estacionadas no parque de estacionamento deverão estar direcionadas de forma a facilitar uma saída rápida do mesmo e não perturbarem a circulação de outras.

Deve existir por parte dos condutores um cuidado especial no estacionamento as viaturas, de forma a evitar acidentes com a mesma ou outras.

Os autocarros que estarão ao serviço das atividades do ACANAC terão um local específico para estacionamento na Srª do Almurtão.

As viaturas com livre-trânsito, quando estacionadas no Campo, devem facilitar o acesso de viaturas de socorro em caso de Emergência.

Só poderão permanecer no interior do Campo as viaturas autorizadas (com dístico próprio), sendo que se estiverem fora dos locais definidos deverão ser prontamente retiradas.

13. Reporte de Acidentes

Em caso de ocorrência de um acidente pessoal durante as atividades do ACANAC, o reporte é feito aos familiares pelo Chefe de Campo.

Está vedado a todos os elementos não autorizados prestar qualquer testemunho/declaração a elementos estranhos ao Acampamento.

Qualquer acidente deverá ser objeto de análise com elaboração de relatório, a ser efetuado pelo Chefe de Segurança do Subcampo a que o elemento pertence e entregue no Posto de Comando no próprio dia ou na manhã dia seguinte.

14. Instruções de emergência

Ver capítulo adequado no âmbito das Medidas de Autoproteção de Risco de Incêndio do CNAE



15. Órgãos de Apoio

Internos

- Equipa de Prevenção e Segurança Geral
- Equipas de Prevenção e Segurança dos Subcampos
- Equipa de Saúde
- Equipa de Infraestruturas

Externos

- Câmara Municipal de Idanha-a-Nova
- Câmara Municipal de Ourém (comunicações)
- Serviço Municipal de Proteção Civil de Idanha-a-Nova
- Juntas de Freguesia
- Comando Distrital de Proteção Civil de Castelo Branco
- Bombeiros Voluntários de Idanha-a-Nova
- Comando Distrital Guarda Nacional Republicana de Castelo Branco
- Guarda Nacional Republicana de Idanha-a-Nova
- Hospital Amato Lusitano – Castelo Branco
- Centro Hospitalar da Cova da Beira – Covilhã
- Centro de Saúde de Idanha-a-Nova

16. Anexos

- Anexo A – Localização do ACANAC
- Anexo B – Planta geral do Campo
- Anexo C – Acessos ao Campo
- Anexo D – Organograma do ACANAC
- Anexo E – Organograma do Sector de Prevenção e Segurança
- Anexo F – Regras de utilização de equipamentos a gás
- Anexo G – O que fazer em caso de incêndio
- Anexo H – Plano de Prevenção e Segurança das atividades
- Anexo I – Procedimentos Gerais em Evacuação
- Anexo J – Normas de funcionamento das Equipas de Segurança
- Anexo K – Check-in e Estacionamento de Viaturas
- Anexo L – Listas de contactos telefónicos
- Anexo M – Área da Saúde
- Anexo N – Sinalização de emergência
- Anexo O – Plano de Comunicações
- Anexo P – Descargas / Cargas de material
- Anexo Q – Acesso de viaturas ao campo, Estacionamento e Livre-trânsito

17. Lista de Distribuição

- 1 – Exemplar nº 1 – Chefia de Campo
- 1 – Exemplar nº 2 – Área da Segurança
- 1 – Exemplar nº 3 – Área da Saúde
- 1 – Exemplar nº 4 – Área da Prevenção e Segurança de Subcampo dos Lobitos
- 1 – Exemplar nº 5 – Área da Prevenção e Segurança de Subcampo dos Exploradores
- 1 – Exemplar nº 6 – Área da Prevenção e Segurança de Subcampo dos Pioneiros
- 1 – Exemplar nº 7 – Área da Prevenção e Segurança de Subcampo dos Caminheiros
- 1 – Exemplar nº 8 – Comando Distrital de Operações de Socorro de Castelo Branco
- 1 – Exemplar nº 9 – Serviço Municipal de Proteção Civil de Idanha-a-Nova
- 1 – Exemplar nº 10 – Bombeiros Voluntários de Idanha-a-Nova
- 1 – Exemplar nº 11 – Comando Distrital da Guarda Nacional Republicana de Castelo Branco
- 1 – Exemplar nº 12 – Guarda Nacional Republicana de Idanha-a-Nova
- 1 – Exemplar nº 13 – Hospital Amato Lusitano
- 1 – Exemplar nº 14 – Centro Hospitalar da Cova da Beira
- 1 – Exemplar nº 15 – Centro de Saúde de Idanha-a-Nova
- 1 – Exemplar nº 16 – Posto de Comando
- 1 – Exemplar nº 17 – Arquivo do DNPCS



Anexo A – Localização do ACANAC



Em branco



Anexo B – Planta Geral do Campo

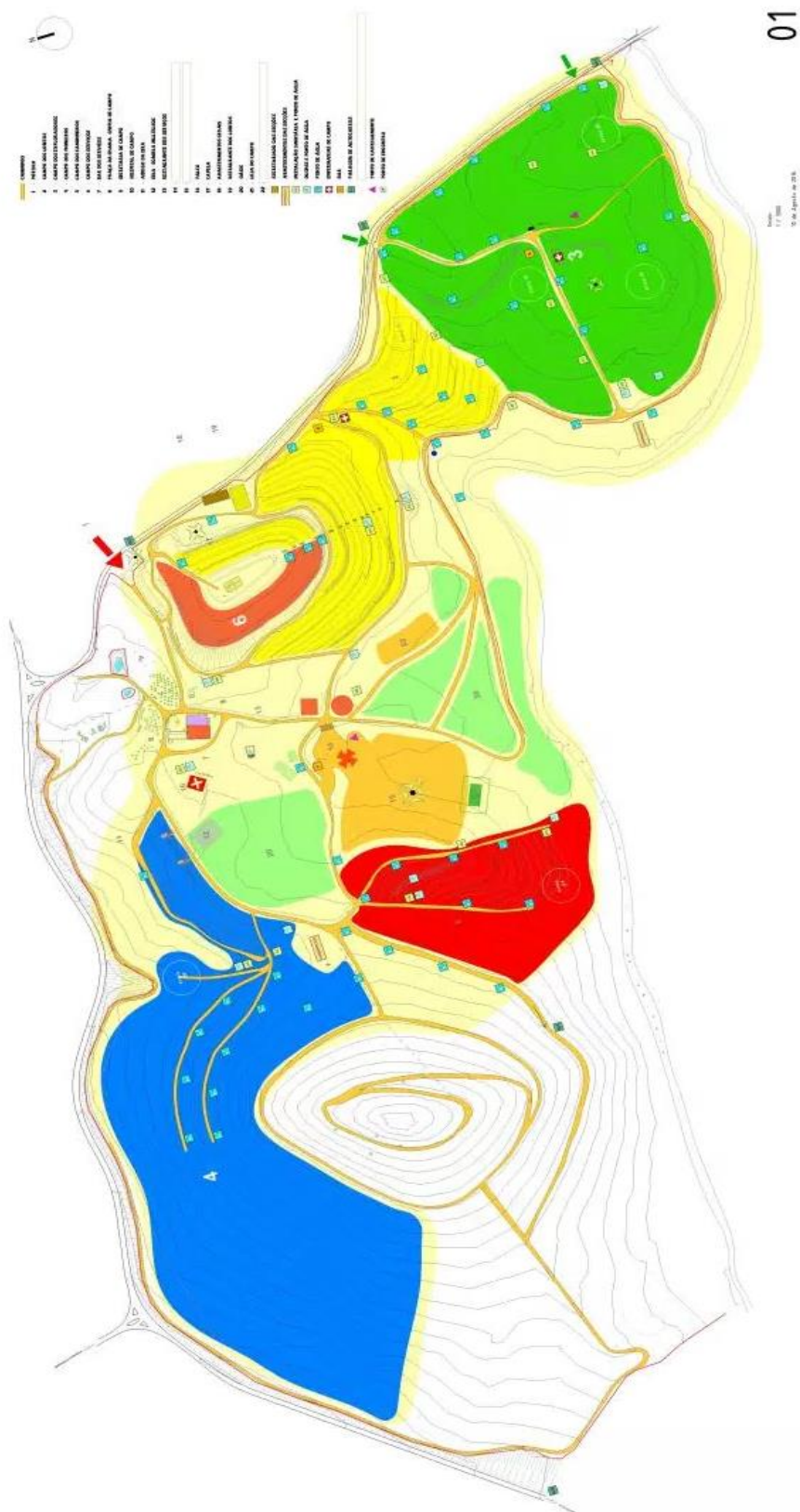

Em branco

Anexo C – Acessos ao Campo

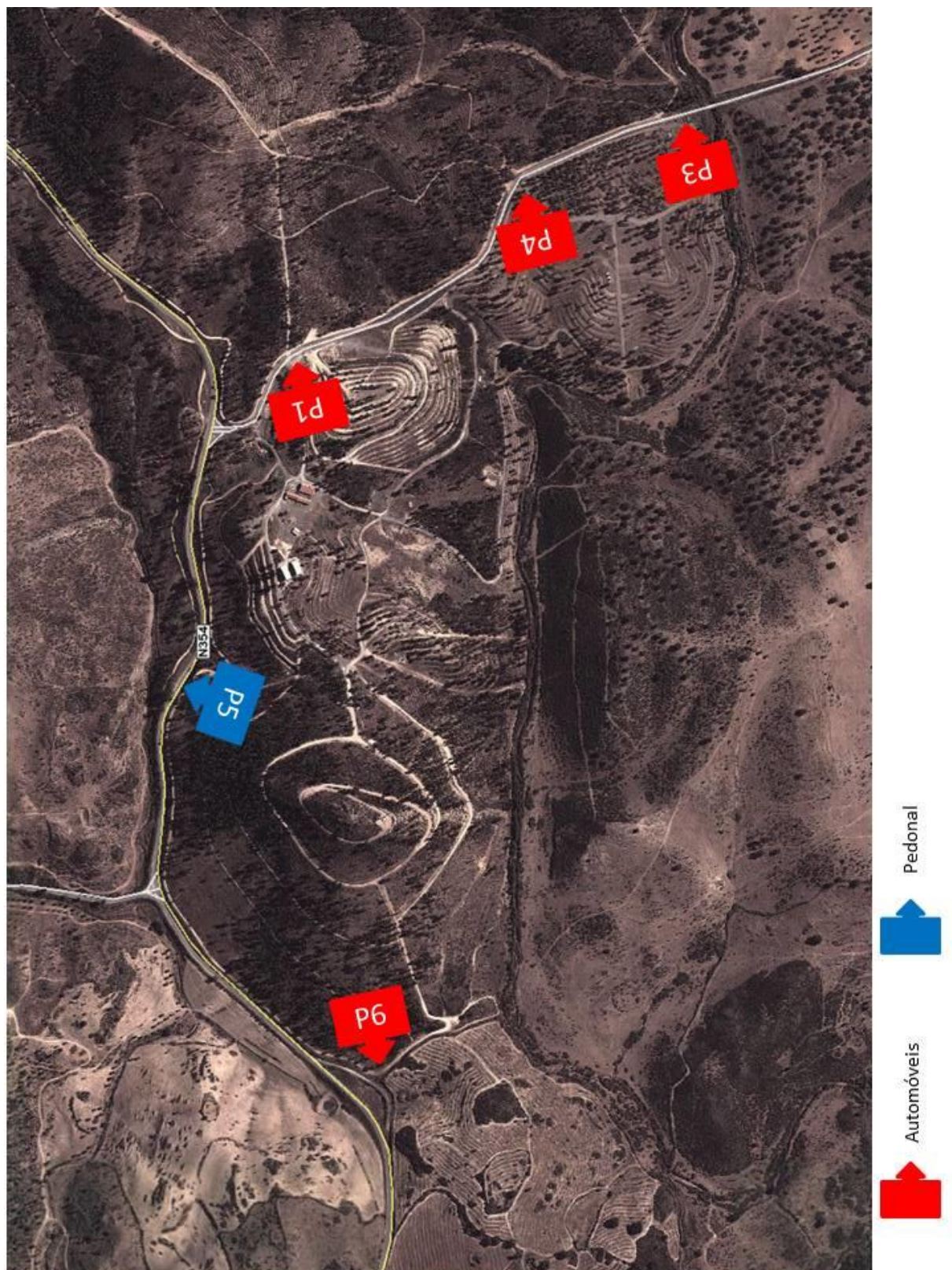

Em branco



Postos de Controlo de Acessos e Posto de Comando



Em branco



Anexo D – Organograma do ACANAC

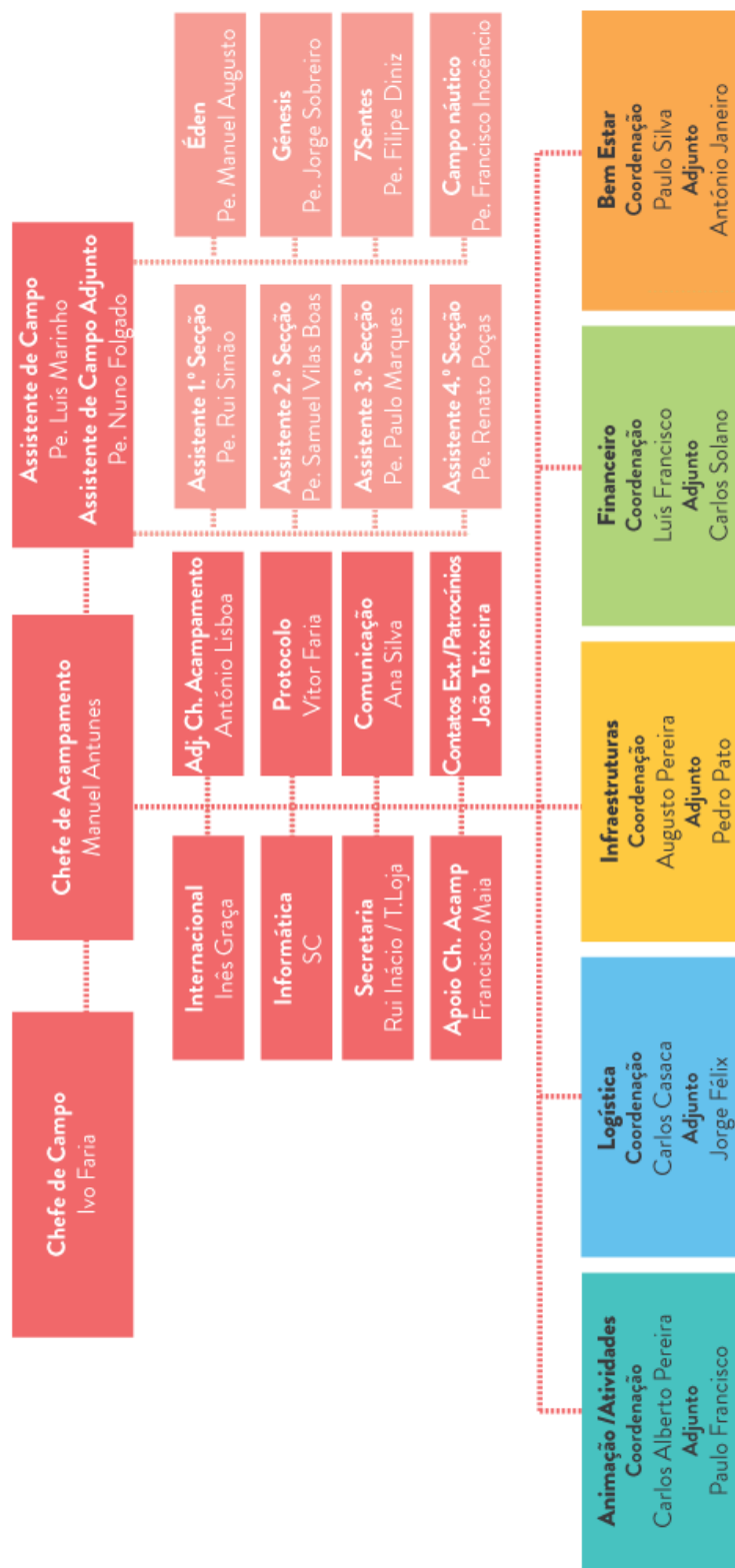

Em branco



Anexo E – Organograma do Sector da Prevenção e Segurança

Ver capítulo adequado no âmbito das Medidas de Autoproteção de Risco de Incêndio do CNAE

Em branco



Anexo F – Regras de Utilização de Equipamentos a Gás

Cozinhas

As cozinhas são locais onde se vai estar bastante tempo a preparar as refeições, por isso são locais onde não pode haver concentração elementos desnecessários. O responsável pela cozinha deve estar atento e não permitirem brincadeiras junto dos equipamentos. Qualquer distração pode resultar num acidente grave.

- O local de instalação da cozinha deve estar limpo de mato, numa área suficiente para evitar qualquer acidente.
- As cozinhas deverão estar afastadas o máximo possível das tendas.
- As proteções dos fogões (guarda vento) não poderão ser em material facilmente inflamável (como toldos plásticos) e afastados no mínimo 25 centímetros.

Segurança nas Cozinhas

É importante que todas as Patrulhas adotem medidas básicas de Segurança na cozinha, começando pela simples pega ou um pano para pegar na panela.

Nos locais onde haja fogões a quantidades de queimadores não deve exceder dos 10 e deve haver no mínimo um extintor de incêndio (6 kg ABC ou 5 kg de CO₂).

Os equipamentos de combustão devem ser instalados em locais devidamente limpos e sem vegetação, distantes de objetos ou equipamentos facilmente inflamáveis (garantir uma zona limpa à volta das cozinhas de 2,5 m) e protegidos do vento (aconselha-se que a cozinha seja elevada);

Os equipamentos de queima ou combustão devem ser vistoriados, limpos e mantidos em perfeita condição operacional.

Botija de Gás

O gás, sendo um combustível altamente inflamável, é necessário manuseá-lo com muitos cuidados. Os riscos são vários desde a fuga, intoxicação por inalação, incêndio, ou mesmo explosão.

- A botija tipo “camping gás” com fogão atarraxado terá de estar apoiado numa base estável para evitar quedas durante a sua utilização.
- Evitar a exposição prolongada e direta ao sol de qualquer tipo de botija de gás. (Será recomendável que a área de cozinha seja coberta ou fique a sombra).
- Nos equipamentos com botijas de gás e mangueiras de borracha, é importante dar atenção ao prazo de validade e ao estado de conservação das mesmas e ainda ao aperto das braçadeiras metálicas para evitar fugas de gás.
- As garrafas de gás não acopladas aos fogões (ligadas com mangueira de borracha) não podem exceder 11 Kgs.
- Deverá haver um especial cuidado na “concentração” deste tipo de combustível, bem como no estado de conservação da tubagem e queimadores. Terá que existir um cuidado especial nas

“mangueiras de borracha” – validade das mesmas. O não cumprimento desta recomendação pode ser impeditivo da utilização do equipamento.

- Após cada utilização deve haver o especial cuidado de desligar do redutor da garrafa, por forma a evitar qualquer descuido na abertura accidental das válvulas dos fogões.

Iluminação a Gás

Atendendo ao elevado risco de incêndio que este tipo de equipamento acarreta, é **proibido o seu uso**.

Para iluminação nas tendas, nos Subcampos, só é permitida a utilização de equipamentos individuais (lanternas), **não sendo autorizada a utilização de candeeiros a gás ou outro tipo de equipamento de iluminação que não seja alimentado a bateria/acumulador (vulgo pilhas).**



Anexo G – O que fazer em caso de incêndio

Ver capítulo adequado no âmbito das Medidas de Autoproteção de Risco de Incêndio do CNAE

Em branco



Anexo H – Plano de Prevenção e Segurança das atividades

O presente plano pretende identificar de forma genérica os diversos riscos nas atividades e indicar formas de mitigação dos mesmos.

Campo	
Identificação de Riscos	
Riscos Naturais	Riscos Antropogénicos
Picadas de insetos Insolação Queimaduras Solares Alergias às Poeiras Condições Atmosféricas Desidratação Quedas Escoriações Terreno Desaparecimento	Colapso de Estruturas Incêndios Intoxicação Alimentar

Medidas de Prevenção	
Riscos Naturais	Riscos Antropogénicos
Fornecimento de água Anti-histamínicos Uso de protetor solar Equipas de primeiros socorros Hospital de Campo	Extintores Balões com Areia

Medidas de Autoproteção	
Riscos Naturais	Riscos Antropogénicos
Usar repelente Usar chapéu Usar Protetor Solar Beber muita água	Respeitar as zonas demarcadas Verificação de estruturas

Atividades Náuticas no Porto de Abrigo	
Identificação de Riscos	
Riscos Naturais	Riscos Antropogénicos
Insolação Queimaduras Solares Câibras Afogamento Condições Atmosféricas Desaparecimento	Colapso de Equipamento de Apoio Acidentes nos equipamentos

Medidas de Prevenção	
Riscos Naturais	Riscos Antropogénicos
Equipa de Vigilância Equipas de primeiros socorros Fornecimento de água	Rádio Sinalização das Zonas Perigosas

Medidas de Autoproteção	
Riscos Naturais	Riscos Antropogénicos
Uso de chapéu Uso de Protetor Solar Colete de Salva-vidas	Apito



Jogos de Vila	
Identificação de Riscos	
Riscos Naturais	Riscos Antropogénicos
Insolação Queimaduras Solares Quedas Escoriações Condições Atmosféricas Desaparecimento	Acidentes nos equipamentos Acidentes Rodoviários

Medidas de Prevenção	
Riscos Naturais	Riscos Antropogénicos
Mala de 1º Socorros	Sinalização das Zonas Perigosas

Medidas de Autoproteção	
Riscos Naturais	Riscos Antropogénicos
Usar chapéu Protetor Solar Beber Água	Respeitar Código da Estrada Uso de Colete Refletor Apito

Atividades “Radicais”

Identificação de Riscos

Riscos Naturais	Riscos Antropogénicos
Condições Atmosféricas Insolação Queimaduras Solares Quedas Escoriações	Acidentes Rodoviários Colapso de estruturas Queda em altura

Medidas de Prevenção

Riscos Naturais	Riscos Antropogénicos
Mala 1º Socorros	Sinalização das Zonas Perigosas

Medidas de Autoproteção

Riscos Naturais	Riscos Antropogénicos
Beber muita água Usar chapéu	



Raid	
Identificação de Riscos	
Riscos Naturais	Riscos Antropogénicos
Condições Atmosféricas Insolação Queimaduras Solares Quedas Escoriações Desaparecimento	Acidentes Rodoviários

Medidas de Prevenção	
Riscos Naturais	Riscos Antropogénicos
Mala 1º Socorros	Sinalização das Zonas Perigosas Rádio

Medidas de Autoproteção	
Riscos Naturais	Riscos Antropogénicos
Beber muita água Usar chapéu	Apito Colete refletor Lanterna

Eucaristia	
Identificação de Riscos	
Riscos Naturais	Riscos Antropogénicos
Condições Atmosféricas Insolação Desidratação Queimaduras Solares Desaparecimento Escoriações	Incêndio

Medidas de Prevenção	
Riscos Naturais	Riscos Antropogénicos
Equipas de Saúde Equipas de Prevenção	Corredores de Passagem/Evacuação Extintores Rádio Verificação de Cablagens de luz e som Zonas de delimitação de risco

Medidas de Autoproteção	
Riscos Naturais	Riscos Antropogénicos
Uso de chapéu Uso de Protetor Solar Beber muita água	



“Fogo de Conselho”	
Identificação de Riscos	
Riscos Naturais	Riscos Antropogénicos
Condições Atmosféricas Quedas Escoriações	Colapso de Estruturas

Medidas de Prevenção	
Riscos Naturais	Riscos Antropogénicos
Mala 1º Socorros	Rádio

Abertura / Encerramento de Campo	
Identificação de Riscos	
Riscos Naturais	Riscos Antropogénicos
Condições Atmosféricas Desidratação Desaparecimento Escoriações	Incêndio

Medidas de Prevenção	
Riscos Naturais	Riscos Antropogénicos
Equipas de Saúde Equipas de Prevenção	Corredores de Passagem/Evacuação Extintores Rádio Verificação de Cablagens de luz e som Zonas de delimitação de risco

Medidas de Autoproteção	
Riscos Naturais	Riscos Antropogénicos
Beber muita água	

Em branco



Anexo I – Procedimentos Gerais em Evacuação

Ver capítulo adequado no âmbito das Medidas de Autoproteção de Risco de Incêndio do CNAE

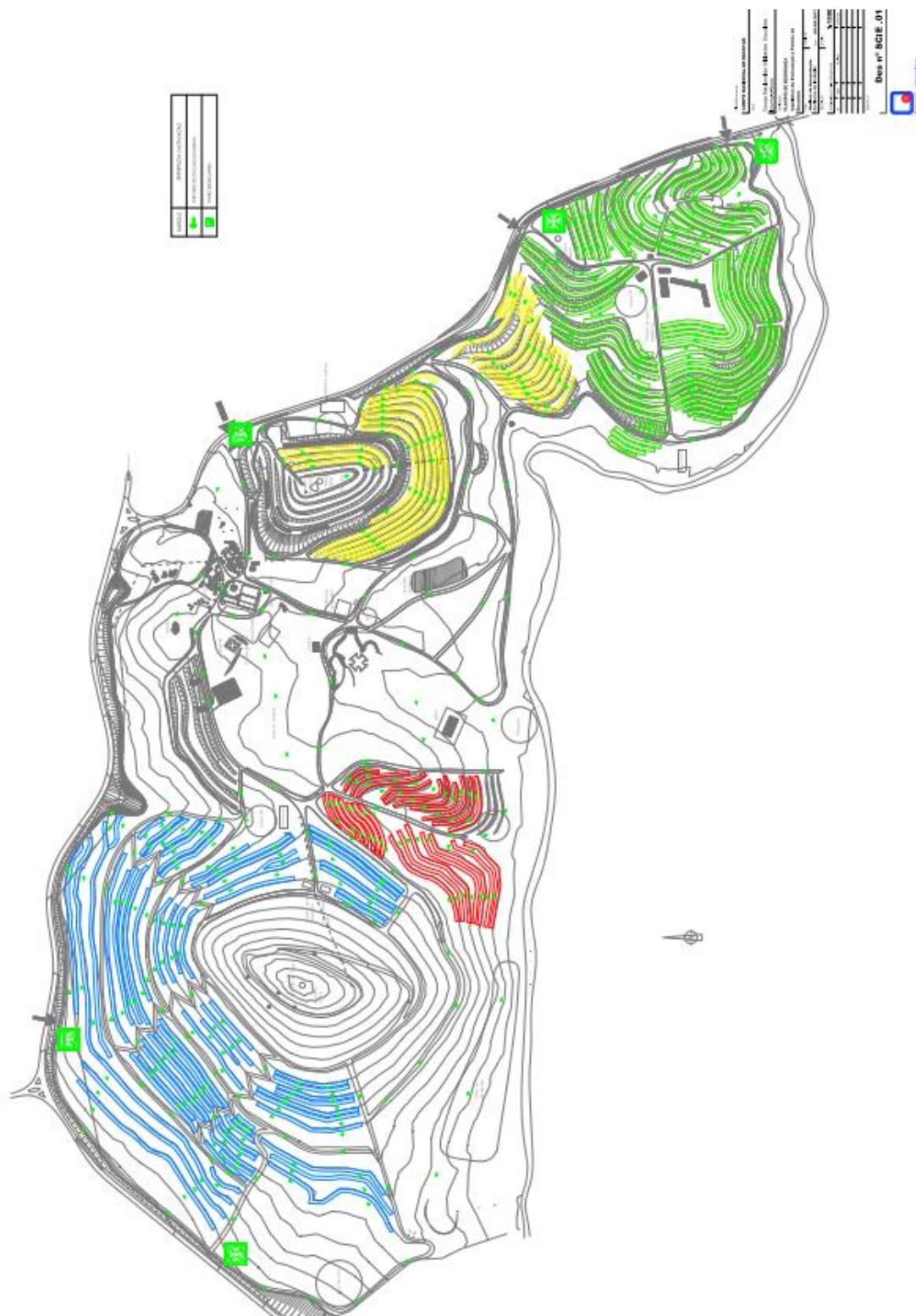

Em branco



Anexo J – Normas de funcionamento das Equipas de Segurança

Posto 01 – Entrada Principal
Posto 02 – Senhora do Almurtão
Posto 03 – Estrada - Portão Este (Subcampo de IIª)
Posto 04 – Estrada - Portão Este (Subcampo de Iª)
Porta 05 – Estrada Poente (barragem - pedonal)
Porta 06 – Portão de acesso Resíduos

1. Nos dias 28 e 29 de julho o Posto de Comando deve efetuar testes de comunicações para todos os locais onde sejam necessárias comunicações.
2. O contingente da área da segurança entrará ao serviço às 12 horas do dia 29 de julho até às 20 horas do dia 07 de agosto;
3. Durante os dias 30 e 31 de julho só funcionarão os postos P1, P2, P3 e P4. 1 elemento do P3 e do P4, dão apoio no estacionamento de viaturas na Sr.ª do Almurtão e no encaminhamento na zona do cheque-in;
4. Nestes dias as Equipas de Prevenção e Segurança serão reforçadas com 1 equipa de cada Subcampo.
5. As Equipas que irão entrar ao serviço apresentar-se-ão no PC para receber instruções 10 minutos antes do início do turno;
6. Quando chegados ao Posto, fazem um breve briefing com a Equipa que vai sair, para se inteirarem de ocorrências e outras situações que tenham ocorrido, ou pessoas e viaturas que estejam temporariamente dentro do perímetro;
7. A deslocação dos elementos das Equipas para/do P2 e Porto de Abrigo será efetuada em viatura destinada a tal;
8. A abertura dos Postos P5 e P6 ocorrerá a pedido. Deve o responsável pela atividade, que pretende usar a porta, informar o Posto de Comando (no briefing da noite anterior).
9. Durante os turnos em que as Equipas estão livres, os seus elementos deverão estar sempre contactáveis, não se podendo ausentar do Campo sem informar o PC, uma vez que ficarão em situação de reserva (excetuam-se os elementos das Equipas dos turnos imediatamente anterior e seguinte);
10. Qualquer ocorrência deverá ser comunicada de imediato ao PC, sendo este que decide o que fazer;
11. No caso de uma ocorrência ultrapassar as competências do Coordenador do Plano, deverá ser, por este, de imediato comunicada ao Delegado de Segurança, passando a resolução da situação para a alçada deste;
12. Durante a noite a vigilância dos Subcampo é da responsabilidade das respetivas Equipas de Prevenção e Segurança, reportando periodicamente ao Posto de Comando;
13. Caso haja necessidade de utilização dos P3 e P4 fora do horário estipulado para o seu funcionamento, deverá o Responsável do subcampo que o pretende utilizar, informar o PC com no briefing da noite anterior, para que se possa coordenar com a equipa respetiva;
14. A Equipa do P2 (Senhora do Almurtão), durante a noite deverá ter um cuidado redobrado na vigilância das viaturas parqueadas no local reservado para tal;

15. Cada Equipa que esteja em serviço nos postos será munida de um E/R e fará contacto periódico com o Posto de Comando;
16. As comunicações das Equipas de Segurança Geral e dos Subcampos constam em Plano de Comunicações anexo;
17. A Equipa do P1 está responsável pelo acesso ao portão dos abastecimentos;
18. No Campo só poderão entrar viaturas com “livre-trânsito” ou outras que sejam devidamente autorizadas pelo Chefe de Campo e, depois de informado o PC, às quais será atribuído um “livre-trânsito” Temporário;
19. As cargas e descargas de material serão efetuadas conforme planeamento próprio;
20. Não são permitidas visitas ao Acampamento, excetuando as que se consideram de âmbito protocolar.
21. A realização de visitas ao ACANAC 2017 é de decisão e responsabilidade exclusiva da Chefia do Acampamento.
22. Quando algum elemento estranho ao Acampamento se apresente para contactar alguém, deverá ser informado o PC, que dará as instruções para tal;
23. Caso seja previsível, por parte da organização, alguma visita a Campo, informará antecipadamente o PC para que o mesmo proceda em conformidade, de forma a evitar constrangimentos;
24. Estas visitas serão acompanhadas por um elemento do P1 ao local pré-definido para o encontro, ou a pessoa a ser contactada far-se-á deslocar ao P1 para receber a visita;
25. Nenhum elemento, mesmo que refira estar no ACANAC, poderá entrar no Campo sem a devida identificação. No caso de extravio da mesma, no exterior, será efetuado um contacto com o chefe de Subcampo a que o elemento pertence, que se fará deslocar ao posto de controlo onde o elemento foi “retido” afim de proceder em conformidade com as Regras de Campo;
26. Nenhuma viatura poderá entrar, sair ou circular no Campo fora do horário estabelecido para tal, excetuando-se as da Segurança e Prevenção;



Anexo K - Check-in e Estacionamento de Viaturas



Em branco



Anexo L – Lista Geral de Contactos Telefónicos

Nome	Cargo	Telefone
Posto de Comando	EMERGÊNCIA	939103103
Ivo Faria (CN)	Chefe de Campo	
Manuel Augusto	Chefe de Acampamento	919667639
Pe. Luís Marinho	Assistente de Campo	966724500
Vítor Faria	Protocolo	966829752
Ana Silva	Comunicação	967870532
Luís Lucas Lopes	Atividades Gerais	927864800
Carlos Casaca	Logística	961220286
João Carlos Ferreira	Transportes	919000195
Augusto Pereira	Infraestruturas	917626684
António Janeiro	Equipa de tratamento de Resíduos	916893232
Teresa Loja	Secretaria	939103100
Paulo Silva	Bem-Estar	929318214
João Pinheiro	Prevenção e Segurança	918631778
Milene Santos	Chefe de Subcampo da Iª	964236487
Alda Walker	Segurança dos Subcampo da Iª	917500240
Mário Correia	Chefe de Subcampo da IIª	913368617
Victor Gonçalves	Segurança dos Subcampo da IIª	918727536
Lurdes Gameiro	Chefe de Subcampo da IIIª	967030937
Luís Rodrigues	Segurança dos Subcampo da IIIª	965839048
Hugo Carvalho	Chefe de Subcampo da IVª	918531036
Manuel Moita	Segurança dos Subcampo da IVª	919219662
João Fonseca	Chefe Porto de Abrigo	919151212
Pedro Rodrigues	Área Geral da Saúde Coordenador Saúde – hospital de campo	919 704 779
Bombeiros Idanha-a-Nova		277202456
GNR Idanha-a-Nova		277202129
CDOS Castelo Branco		272329935
Hospital Amato Lusitano		272322133
Centro Hospitalar da Cova da Beira		217984200
Centro de Saúde de Idanha-a-Nova		277200210
Câmara Municipal de Idanha-a-Nova		277200570
Junta de Freguesia Idanha-a-Nova		277202988

Em branco



Anexo M – Área da Saúde



**EVENTO
SEGURO**



FEMÉDICA®
FORMAÇÃO E EMERGÊNCIA MÉDICA

ACANAC

2017 - IDANHA-A-NOVA

www.acanac2017.pt

Plano de Assistência Médica



1 Situação

1.1 Introdução

O ACANAC 2017 é o acampamento nacional do Corpo Nacional de Escutas que acontece, em regra, de quatro em quatro anos, e terá lugar no próximo dia 30 de Julho a 6 de Agosto em Idanha-a-Nova.

O Corpo Nacional de Escutas é a maior associação juvenil portuguesa, inserida e enquadrada no maior movimento juvenil mundial. Em Portugal conta com um efetivo de cerca de 60 mil jovens e 13 mil adultos. É uma associação de juventude sem fins lucrativos, não política e não-governamental, destinada à formação integral de jovens dos 6 aos 22 anos de idade, baseado na adesão voluntária a um quadro de valores expressos na Promessa e Lei escutistas, através de um método original que permite a cada jovem ser protagonista do seu próprio crescimento, para que se sinta plenamente realizado e desempenhe um papel construtivo na sociedade. Está implantado através de mais de 1100 agrupamentos locais e estruturas intermédias espalhados por todo o continente e regiões autónomas.

Os escutas irão realizar ao longo destes dias, um conjunto alargado de atividades, espalhadas dentro do Campo do Corpo Nacional de Escutas, bem como, no seu exterior em redor do mesmo. Adicionalmente irão realizar algumas caminhadas e digressões a concelhos limítrofes ao Campo, sempre integrados com atividades devidamente calendarizadas e organizadas.

O Campo caracteriza-se por ser uma área aproximada de 79 hectares, com um perímetro aproximado a 5000 metros, composto por socacos para montagens de tendas de pernoita, casa-abrigo, instalações sanitárias distribuídas pelo Campo e está dividido em 5 Subcampos, sendo 1 para cada uma das secções e 1 para os serviços (Secretaria, Prevenção e Segurança, Posto de Comando e Comunicações, Hospital de Campo, Refeitórios, Bares (serviços), Abastecimentos e Distribuição de Géneros, Acacreiche, entre outros.

Possui ainda espaços reservados à Ágora (praça central), à Arena onde se encontra um palco e outro espaço reservado para atividades gerais.

Cada Subcampo de Secção terá um espaço para grandes concentrações, onde haverá um pequeno palco instalado.

2. Missão Equipa Femédica

- a) Participa na prestação de cuidados de emergência pré-hospitalar na área da sua atuação (dentro Campo do Corpo Nacional de Escutas) na competência de emergência médica;
- b) Participa nas ações de triagem e evacuação;
- c) Garante a instalação de 1 Posto Médico Avançado;
- e) Garante o Suporte Avançado de Vida;
- f) Garante a articulação com o Posto de Comando Conjunto mantendo sempre disponível pelo menos um elemento para o integrar, bem como, realiza a articulação com o INEM / CODU.
- g) Garante equipa distribuída dentro do Campo Nacional de Escutas por forma a minimizar o tempo de resposta a um pedido de socorro.

3. Execução

3. 1 Recursos

Meios Humanos – 16 elementos:

- 1 Coordenador
- 1 Médicos
- 2 Enfermeiros
- 12 Técnicos de Emergência Médica



Recursos Físicos

- 1 Posto Médico Avançados (PMA) com capacidade de SAV
- 2 Motas, incluindo 1 mota quatro
- 1 Bicicleta

3.2 Localização dos Meios

Atendendo à existência do Posto médico, iremos concentrar parte da nossa equipa técnica no interior do Posto de modo a dar resolução as solicitações existentes. Adicionalmente a isso iremos promover através dos nossos meios moveis, uma prevenção/socorro de proximidade ao ter elementos no exterior junto dos escuteiros existentes dentro do Campo, bem como, equipas apeadas.

3.3 Estruturas Hospitalares

Em caso de necessidade de evacuação de eventuais patologias ou sinistrados serão articulados consoante indicação INEM/CODU.

4. Âmbito e Vigência

- 1) O plano de dispositivo médico, aplica-se unicamente ao evento do ACANAC 2017. Aplica-se a todos os incidentes com origem na referida zona delimitada e vigora durante terá a sua ativação entre as 14 horas do dia 29 de Julho e as 13 horas do dia 7 de Agosto de 2017.

5. Instruções de Coordenação:

- a) São definidos os seguintes períodos críticos:
 - Período Crítico 1 – Montagens
 - Período Crítico 2 – Chegada dos escutas ao acampamento
 - Período Crítico 3 – Período de atividades e duração do acampamento
 - Período Crítico 4 – Desmontagens

6. Organização do Teatro de Operações

- a) Para efeitos do teatro de operação está confinado à área de realização do evento, o Campo Nacional de Escutas.
- b) Os escutas terão apoio da equipa médica presente, sempre que necessário dentro do espaço delimitado, devidamente coordenados pelos elementos de coordenação presentes no PCC.

7. Conceitos a utilizar na classificação de ocorrências durante a operação:

Com o objetivo de garantir que o fluxo de informação operacional e permitir o efetivo controlo dos meios no terreno, mesmo em período de grande atividade deverá ser respeitada a seguinte terminologia:

- a) Assistência – toda a prestação de cuidados de saúde prestada aos escutas pelo PMA, pelos meios móveis e pelas equipas apeadas existentes
- b) Todas as assistências serão registadas em ficha de ocorrências específicas da Femédica

8. Comunicações

Atendendo à dimensão do Campo, iremos fazer recurso de uma rede de comunicações privativa Femédica, apoiada em cartões GSM. A título de redundância iremos fazer recurso a meios móveis particulares disponíveis, e/ou rede rádio montada pela organização para o efeito.

9. Movimento de pessoal do dispositivo

- a) Toda a equipa técnica da Femédica, estão devidamente fardados e credenciados;
- b) Movimentação do dispositivo deve ser restringida ao estritamente necessário.

10. Gestão Informação Operacional

- a) Entende-se por informação operacional aquela que resulta do tratamento de todos os dados pertinentes disponíveis relacionados com a operação em causa e que permitem conhecer a globalidade da situação;
- b) As equipas no terreno elaboram documento para o tratamento estatístico, no que diz respeito aos atendimentos efetuados;
- c) No final da operação, e num prazo de 15 dias a Femédica elabora e apresenta o relatório final do respetivo Plano de segurança.

Lisboa, 06 de Junho de 2017
Pedro Rodrigues





Anexo N – Sinalização de emergência

Ver capítulo adequado no âmbito das Medidas de Autoproteção de Risco de Incêndio do CNAE

Em branco



Anexo O – Plano de Comunicações

Posto	Indicativo	Meio	Canal
Posto de Comando	Posto de Comando ACANAC		Todos
Coordenador do Plano	Puma 1		Todos
Coordenador Adjunto do Plano	Puma 2		Todos
Prevenção e Segurança	Puma X		Todos
Prevenção Porto de Abrigo (barragem)	Porto Abrigo		C7
Equipas de Segurança (Portas)	Porta 1 a 6	VHF	C 2 / C 4
Equipas de Segurança (Ronda)	Rómio 1, 2 e 3	VHF	C 2
Campo Lobitos	Campo Primeira	UHF/PMR	PMR 1
Responsável de Segurança	Segurança Lobitos	VHF	C 1
Responsável de Saúde	Saúde Lobitos	VHF	C 3
Campo Exploradores	Campo Segunda	UHF/PMR	PMR 3
Responsável de Segurança	Segurança Exploradores	VHF	C 1
Responsável de Saúde	Saúde Exploradores	VHF	C 3
Campo Pioneiros	Campo Pioneiros	UHF/PMR	PMR 5
Chefe de Segurança	Segurança Pioneiros	VHF	C 1
Responsável de Saúde	Saúde Pioneiros	VHF	C 3
Campo Caminheiros	Campo Caminheiros	UHF/PMR	PMR 7
Chefe de Segurança - Caminheiros	Segurança Caminheiros	VHF	C 1
Responsável de Saúde	Saúde Caminheiros	VHF	C 3
Saúde (Hospital Campo)	Hospital	VHF	C 3
COMANDO			C5, C6 , C7

Resumo:

Canal	Utilizadores
C1	Responsável Segurança Subcampos
C2	Portas 1,2,3,5,6 e Rondas internas
C3	Hospital / Subcampos (saúde)
C4	Portas 1,2,3,5,6 / Comando
C5	Comando
C6	Comando
C7	Porto de Abrigo / Comando
UHF/PMR 1	Campo 1
UHF/PMR 2	Reserva
UHF/PMR 3	Campo 2
UHF/PMR 4	Reserva
UHF/PMR 5	Campo 3
UHF/PMR 6	Reserva
UHF/PMR 7	Campo 4
UHF/PMR 8	Reserva

As Comunicações deverão ser o mais curtas possível e NUNCA utilizar linguagem desadequada. Não esquecer que estão a ser ouvidos por outros.

Plano de Frequências

Canal	Frequências		Tom	
	RX	TX	RX	TX
C1 – Sx CNE	ÁREA RESERVADA			
C2 – Sx CNE				
C3 – Sx CNE				
C4 - Repetidor				
C5 – Sx CNE				
C6 – Repetidor				
C7 - Siresp				

Instruções de utilização

As comunicações com os Agentes de Proteção Civil ficam restritas ao Posto de Comando e aos responsáveis pelas áreas da Segurança e Prevenção.

As comunicações de/para os Responsáveis pela Prevenção e Segurança dos subcampos serão efetuadas em rede dirigida com o Posto de Comando em VHF.

Cada subcampo tem um canal UHF/PMR para que possam comunicar **SÓ** dentro do mesmo.

Para comunicações entre Subcampos, deverá ser utilizado o Canal PMR do Subcampo a contactar, não podendo haver interferências em chamadas, isto é, *se o Subcampo da Iª quer falar para o Subcampo da IIª, mas no Canal 3 está a decorrer uma comunicação, o Emissor tem que aguardar que o canal fique livre para iniciar a comunicação.* Esta deverá ser o mais curta possível.

Em qualquer comunicação deverá ser seguido o protocolo de comunicações.

Ao operar um sistema de comunicações a informação é essencial para as operações. O operador deve assumir uma postura correta e profícua de acordo com seguintes diretivas:

Disciplina

Respeitar os procedimentos, prioridades e comunicações efetuadas (ser cortês e não usar termos não convencionados).

Brevidade

O canal rádio deve estar sempre disponível, só devendo ser ocupado durante o tempo indispensável á transmissão da mensagem.

Clareza

Falar articulando bem as palavras, afastando o microfone cerca de uma mão travessa, para não causar distorção.



Precisão

Pensar antes de falar, estruturar a mensagem, garantindo que a informação seja coerente e concisa.

Serenidade

Falar sem elevar a voz, induzindo calma e confiança (gritar é associado ao pânico e é contagiante).

Conhecimento

É essencial conhecer o equipamento com que opera e saber os procedimentos corretos.

Regras essenciais à operacionalidade da rede de comunicações:

1. **Não iniciar qualquer comunicação rádio se estiver uma outra comunicação a utilizar o mesmo canal** – se emitir em simultâneo com outra emissão no mesmo canal dificultará a compreensão de ambas, perdendo-se, com inconvenientes que poderão ser mais ou menos graves.
2. **Utilizar o rádio exclusivamente em comunicações de serviço** – seja breve, liberte o canal assim que possível, antes de iniciar uma comunicação pondere, e caso seja necessário utilizar o rádio, pense no que vai dizer antes de iniciar a comunicação, para expressar a suas ideias da forma mais precisa e concisa.
3. **Respeitar os procedimentos estabelecidos e as prioridades das mensagens** – cumpra as normas operacionais sobre comunicações e outras instruções que receber dos “superiores hierárquicos”; pensar que se fizer uma má utilização da rede rádio poderá ser responsável por pôr em sério risco ações de socorro.

Procedimentos Operacionais

Cada posto rádio tem um indicativo de chamada que o identifica sem hesitações.

Indicativo de Chamada

A chamada inicial, para comunicar entre dois postos, é desencadeada pelo posto que pretende iniciar a comunicação.

Ex. " **CNE 1 – AQUI Posto de Comando, ESCUTO** "

Se após 5 segundos não receber resposta deve repetir a chamada.

Como resposta deverá surgir: "**Posto de Comando – AQUI CNE 1, ESCUTO**"

Troca de Informação

Após o estabelecida da ligação rádio, o posto que iniciou a chamada dá início à troca de informação.

Ex. " **CNE 1 – AQUI Posto de Comando**, (informação a transmitir), **ESCUTO** "

Fecho de Chamada

Trocada a informação entre os postos, a chamada deve ser cessada, terminando a comunicação o posto que a iniciou precedido do posto que foi chamado.

Ex. " **CNE 1 – AQUI Posto de Comando, TERMINADO**"

Expressões utilizadas na troca de informações

AQUI – após esta expressão segue-se o indicativo do posto emissor

ESCUTO – terminei a minha mensagem e aguardo mensagem do posto que contactei

AGUARDE – mantenha se em escuta, pois em breve será enviada outra mensagem

INFORME – preste a informação solicitada

EU REPITO – vou repetir, toda ou parte da mensagem

CONFIRME – repita a informação solicitada, ou prestada

CORRETO – a informação recebida está correta, se tiver indicações para cumprir – serão cumpridas

NEGATIVO – Não

AFIRMATIVO – Sim (nunca usar OK)

RECEBIDO – recebi e compreendi a mensagem

TERMINADO – Terminei a mensagem, o canal fica disponível



Anexo P – Descarga/Carga de material

1. A todos as viaturas que transportem elementos e material entrarão em “linha de descarga” pela ordem de check-in. O desembarque será efetuado no Pórtico Principal.
2. As viaturas que transportam só material, só poderão entrar em Campo no dia 30 de julho, entre as 9,00 horas e as 23,00 horas e no dia 31 de julho das 09,00 horas às 15,00 horas. Fora desse horário todo o material será descarregado no pórtico de entrada e transportado para os Subcampos, pelos Contingentes participantes.
3. Não está autorizada a descarga de material na estrada exterior ao Campo.
4. No Check-in o responsável pelo Contingente deverá informar quantas e qual o tipo de viaturas (ligeira ou pesada) de transporte de material, de forma a verificar a disponibilidade de entrada em Campo.
5. As viaturas só poderão sair da zona de check-in depois de ser assegurada a presença de elementos para a descarrega e transporte dos materiais (no local de descarga).
6. A entrada e saída de viaturas de transporte de material processar-se-á conforme Normas divulgadas.
7. Existem pontos específicos de descarga de material, um por cada Subcampo, onde estará um elemento da Área da Prevenção e Segurança do mesmo, que efetuará todo o controlo de circulação de viaturas e de tempos de permanência das mesmas no local.
8. Cada viatura só poderá permanecer 30 minutos em cada ponto de descarga.
9. As viaturas que transportem material para um só Subcampo poderão entrar em Campo antes das que transportem material para vários Subcampos, bastando para tal haver disponibilidade no local de descarga.
10. O Posto de Controlo da zona de Check-in e o do Pórtico Principal (P2 e P1) registam em documento próprio a matrícula e as horas de entrada e saída em Campo de cada viatura.
11. No ponto de descarga, as viaturas deverão estacionar para que outras possam circular, devendo ser posicionadas todas do mesmo lado da via.
12. Os responsáveis pelas viaturas (motoristas e restantes elementos) devem acatar e cumprir escrupulosamente as ordens dos elementos da área da segurança, nomeadamente em relação ao local de estacionamento e tempo de descarga.
13. No caso do incumprimento do ponto anterior, o material será descarregado em local a indicar pelo Chefe de Campo, devendo a viatura efetuar imediatamente a deslocação para exterior do mesmo.
14. O horário de carga de material será comunicado em tempo oportuno aos Chefes de Subcampo.

Em branco



Anexo Q – Acesso de Viaturas ao Campo, Parqueamentos e Livres Trânsito

De forma a disciplinar e a facilitar a circulação de viaturas no ACANAC 2017 A Chefia do Acampamento determina:

Todas as viaturas deverão ser parqueadas na área do Santuário da Srª do Almurtão, em moldes a definir pela Equipa de Prevenção e Segurança, exceto as possuidoras de um LT.

Existirá um serviço de vaivém entre o Pórtico do ACANAC e a Srª do Almurtão, entre as 8 h e as 20 h com a periodicidade de 30 minutos.

Livre-trânsito

Na atribuição dos livre-trânsitos ficará registado o nome e contacto do responsável/motorista da viatura.

Existirá um livre-trânsito para circulação no interior do Campo do ACANAC e na estrada da Srª do Almurtão até à estrada nacional 354.

O livre-trânsito permite a circulação e estacionamento em zonas determinadas no interior do Campo, o qual deverá ser efetuado no Parque junto à traseira das casas da Chefia do Acampamento e junto aos serviços aos quais as viaturas estão alocadas.

Os livre-trânsitos serão numerados e ficam registados os contactos dos responsáveis pelos mesmos.

O livre-trânsito deve ser colocado em posição visível na parte inferior direita do para-brisas e deve estar sempre na viatura quer a mesma se encontre a circular ou parqueada no interior do Campo.

Os postos de controlo da existência de livre-trânsito para permitir a circulação a serem assegurados pela área da Prevenção e Segurança do ACANAC serão localizados na entrada da estrada da Srª do Almurtão para o Pórtico de Campo, **na estrada nacional 354 para o Pórtico de Campo** e no Pórtico de Campo, que será o único acesso normal a viaturas.

Os LT serão distribuídos pela Secretaria-geral de acordo com as seguintes orientações:

- Campos das seções (I, II, III, IV) – 3 a cada Subcampo
- 2 Atividades Gerais
- 1 Genesis
- 1 7sentes
- 1 Coordenação animação
- 1 Chefia de Acampamento
- 1 Comunicação
- 1 Logística
- 2 Bem-estar
- 1 Porto de Abrigo
- 1 Eden
- 1 Assistência
- 1 Junta Central
- 1 Bares
- 1 Internacional
- 6 Infraestruturas

- 1 Transportes
- 1 Finanças

Receberão também um LT por decisão da Chefia do Acampamento todas as viaturas de:

- Emergência médica e socorro
- Autoridades de segurança nacional
- Serviços de Proteção Civil

Tem atribuição de LT ocasional (entregue e recolhido nos postos de controle):

- Prestadores de serviços devidamente acompanhados por um elemento da área da segurança
- Visitas e convidados

No caso de incumprimento ou não acatamento destas normas será efetuada uma tentativa de contato com o proprietário da viatura em situação irregular para a sua retirada de Campo e em caso de insucesso serão requisitados meios externos de reboque e a mesma será parqueada na Srª do Almurtão com os custos do serviço de remoção da viatura da responsabilidade do proprietário/utilizador da mesma.

Existem 2 tipos de livre-trânsito

VERMELHO – Interior do Campo – Geral – **O local de estacionamento será definido por cada Chefe de Subcampo ou área** de forma a não perturbar a passagem de outras viaturas.

AZUL – Temporários – para viaturas que em situações pontuais tenham que se deslocar ao interior do Campo por pequenos espaços de tempo (transporte de materiais das secções)

A entrada e saída de viaturas só será possível pela Porta 1. Em situações devidamente justificadas e autorizadas pela Segurança, poderão ser utilizadas outras portas.

O controlo será feito quer na porta 1 quer no interior do Campo. Caso seja detetada qualquer viatura que não cumpra as normas, será contactado o responsável pelo livre-trânsito, que imediatamente deverá resolver a situação. No caso de não ser possível este contacto ou de o referido não acatar a instrução, proceder-se-á à remoção da viatura para o Parque da Senhora do Almurtão, ficando à responsabilidade do proprietário todas as despesas inerentes ao serviço.

Entre a Srª do Almurtão e o Campo só circularão viaturas autorizadas (com dístico), não podendo estacionar na estrada (junto à rede) ou em terrenos contíguos, mesmo que seja para carregar ou descarregar material.

O acesso normal entre o cruzamento da nacional 354 e o Campo será interdito a todas as viaturas à exceção das de emergência e segurança.



A atribuir no dia da chegada às viaturas de SERVIÇO



Nº:

Campo: 1ª

Área: Segurança



Nº:

TEMPORÁRIO

